

FINANZBERICHT 2020

Der Jahresabschluss 2020 wurde von einem unabhängigen Steuerberater erstellt und durch einen externen Wirtschaftsprüfer geprüft. Ein uneingeschränkter Bestätigungsvermerk zum Jahresabschluss 2020 liegt vor.

INVESTITION IN DIE ZUKUNFT

Der seit einigen Jahren stetig steigende Aufwand, Förderungen einzuwerben und Spender:innen zu gewinnen, wurde im Jahr 2020 fortgeführt. Von Geldgebern geforderte Eigenfinanzierungsanteile müssen durch freie Spenden oder gezielte Akquise gewonnen werden.

Um diesen Anforderungen gewachsen zu sein, investiert AMREF Deutschland – Gesundes Afrika zwischen 2017 bis 2020 in den Bereich Fundraising (Mittelbeschaffung). Hierfür wurde mit professioneller Unterstützung der Fundraisingagentur ›van Acken Fundraising‹ aus Krefeld ein sorgsam in Kosten und Nutzen abgewogener Plan erstellt, der dem Kuratorium zur Abstimmung vorgelegt wurde und jährlich auf der Kuratoriumssitzung erneut überprüft wird. Dieser sieht vor, dass schwerpunktmäßig in Direct Mailing investiert wird, weil hier mit möglichst geringem Mitteleinsatz die vielversprechendsten Ergebnisse zu erwarten sind.

PERSONAL

AMREF Deutschland – Gesundes Afrika hat eine sehr transparente Personalstruktur. Am 31.12.2020 waren drei Vollzeitbeschäftigte sowie eine Teilzeitbeschäftigte für die Organisation tätig. Die Angabe von Jahresbezügen würde Rückschlüsse auf

die persönliche finanzielle Situation einzelner Mitarbeiter:innen zulassen. AMREF Deutschland – Gesundes Afrika verzichtet deshalb auf die Veröffentlichung von Einzelbeträgen und verzichtet vor dem Hintergrund des Persönlichkeitsschutzes auf die Veröffentlichung des Gehalts des geschäftsführenden Vorstands. Honorare und Entgelte für Kurator:innen und Ehrenamtliche sind satzungsgemäß ausgeschlossen.

QUALITÄTSSICHERUNG IN DER PROJEKTARBEIT

Zur Sicherung der Qualität unserer Arbeit gibt es regelmäßige interne und externe Kontrollen der Projektumsetzung sowie der Verwendung der Spendenmittel (in Afrika und Deutschland). Informationen zu internen und externen Kontrollmechanismen, den Projektabläufen sowie unserer Wirkungsmessung finden Sie auf den Seiten 25, 30 und 31 in diesem Bericht.

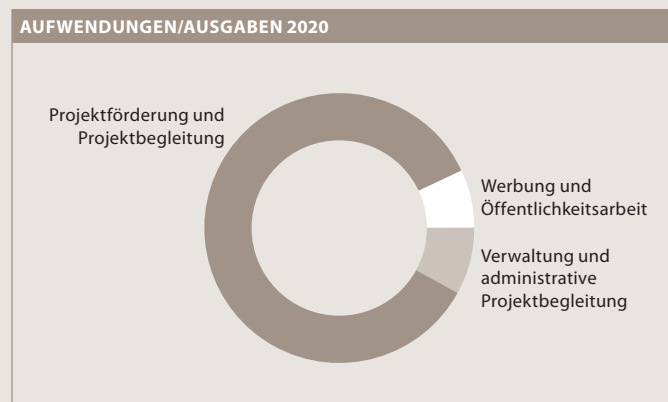
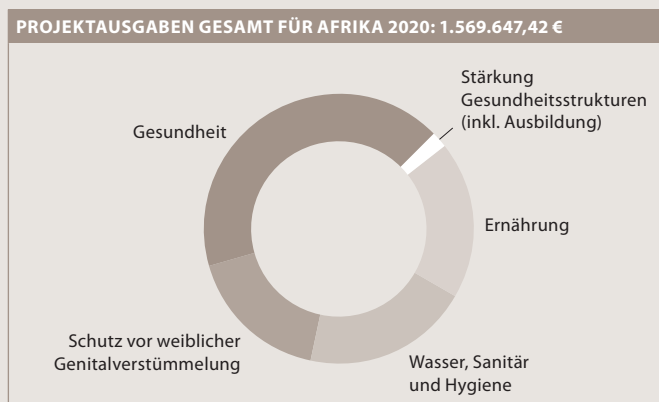

| ERTRAG | 2020 | 2019 |
|--|-----------------------|-----------------------|
| Geldspenden | 507.117,82 € | 346.038,36 € |
| Sachspenden | | – |
| Nachlässe | | – |
| Geldauflagen | 8.250,00 € | 2.750,00 |
| Sammlungseinnahmen/-erträge | | |
| Zuwendungen der öffentlichen Hand | 1.009.066,41 € | 396.549,13 € |
| Zuwendungen anderer Organisationen | 411.594,40 € | 1.010.445,88 € |
| Steuerpfl. wirtschaftl. Geschäftsbetrieb | 0,00 € | 0,00 € |
| Zins- und Vermögenseinnahmen | 9.988,00 € | 10.127,50 € |
| Sonstige Einnahmen | 11.536,15 € | 56.310,52 € |
| Gesamteinnahmen/-erträge | 1.957.552,78 € | 1.822.221,39 € |

| BILANZ | 31.12.2020 | 31.12.2019 |
|---|---------------------|---------------------|
| 1. Aktiva | | |
| Sachanlagen | 3,00 € | 3,00 € |
| Finanzanlagen | 407.886,36 € | 398.301,86 € |
| Umlaufvermögen (Inkl. RAP) | 186.975,99 € | 228.961,49 € |
| | 594.865,35 € | 627.266,35 € |
| 2. Passiva | | |
| Eigenkapital | 528.226,97 € | 528.226,97 € |
| Noch nicht satzungsgemäß verwendete Spenden | 25.376,98 € | 36.278,07 € |
| Rückstellungen | 20.350,00 € | 21.000,00 € |
| Verbindlichkeiten | 20.911,40 € | 41.761,31 € |
| | 594.865,35 € | 627.266,35 € |

Gemäß den Anforderungen des Werbe- und Verwaltungskostenkonzepts des Deutschen Zentralinstituts für soziale Fragen (DZI) gliedern sich die aus der Gewinn- und Verlustrechnung nach Umsatzkostenverfahren des Vereins abgeleiteten Aufwendungen und Ausgaben wie folgt:

| AUFWENDUNGEN/AUSGABEN | 2020 | 2019 |
|--|-----------------------|-----------------------|
| Projektförderung | 1.569.647,42 € | 1.406.641,87 € |
| Projektbegleitung ¹ | 93.186,77 € | 85.382,99 € |
| Werbung und allgemeine Öffentlichkeitsarbeit | 138.968,27 € | 185.250,39 € |
| Verwaltung ² | 155.750,32 € | 144.946,14 € |
| Gesamtausgaben | 1.957.552,78 € | 1.822.221,39 € |
| Verwaltungskostenanteil | 8,0% | 8,0% |
| Werbekostenanteil | 7,0% | 10,2% |
| Werbe-/Verwaltungskostenanteil | 15,0% | 18,2% |

1 Die Projektbegleitung beinhaltet neben der Projektkontrolle die Projektfindung, Projektreisen sowie die Evaluierung der Projekte.

2 In den Verwaltungskosten sind projektbezogene Kosten der vertraglich festgelegten Berichterstattung/Rechenschaftslegung an Geldgeber, Kosten der Antragsstellung und Betreuung von Geldgebern enthalten. Verwaltungskosten für die in Afrika durchgeführten Projekte: Hier gelten die Projektverträge mit den jeweiligen Geldgebern. Es werden keine Verwaltungskosten für Amref Deutschland geltend gemacht. Die Verwaltungskosten beziehen sich auf das Projektmanagement und das Personal in Afrika. Grundsätzlich gilt hier eine Vereinbarung von 10% für Nothilfeprojekte. Für langfristige Projekte gelten individuelle Vereinbarungen des Projektimplementierungsvertrages. Es handelt sich aber um direkt-Projekt-assoziierte-Kosten.

ORGANIGRAMM AMREF DEUTSCHLAND

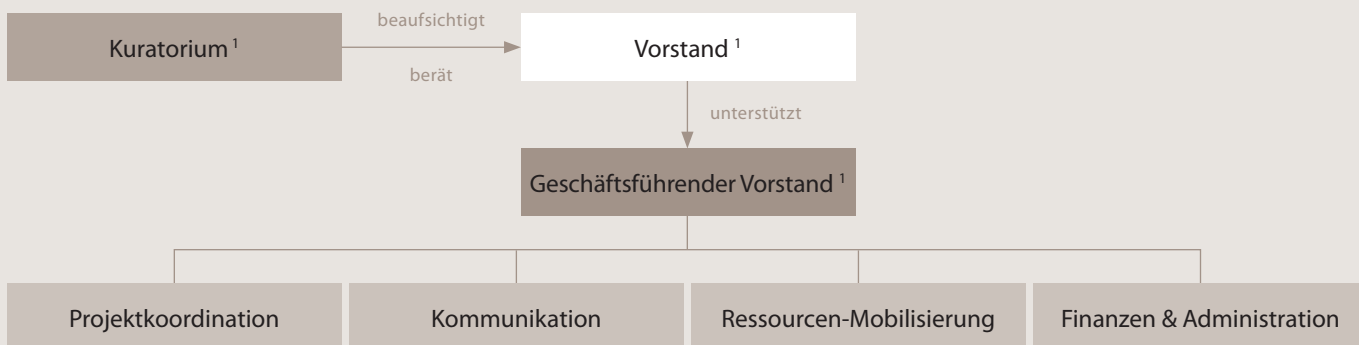

Mehr über die Aufgaben der einzelnen Organe sowie die Vorstands- und Kuratoriumsmitglieder unter www.amrefgermany.de/informieren/ueber-uns/vereinsorgane/

1 Die Mitglieder des Kuratoriums und des Vorstandes arbeiten ehrenamtlich. Lediglich der geschäftsführende Vorstand ist hauptamtlich tätig und bezieht ein Gehalt. Neben anerkannten Persönlichkeiten des öffentlichen Lebens unterstützen ausgewiesene Afrika-Expert:innen und Mediziner:innen die Arbeit der beiden Organe.



Wir sind berechtigt, das Spendensiegel des Deutschen Zentralinstituts für soziale Fragen (DZI) zu führen.

Es bescheinigt die sachgerechte Spendenwerbung und eine sparsame und wirtschaftliche Verwendung der Spendenmittel.